

RMA MAIO/2025

J.R.F TRANSPORTES E CONTAINERS LTDA. AUTOS N. 0005418-24.2025.8.16.0194



Documento assinado digitalmente, conforme MP nº 2.200-2/2001, Lei nº 11.419/2006, resolução do Projudi, do TJPR/OE
Validação deste em <https://projudi.tjpr.jus.br/projudi/> - Identificador: PJX7A ALJC5 2PSAH EBZTA

J.R.F TRANSPORTES E CONTAINERS LTDA



LOCALIZAÇÃO E ATIVIDADES DA RECUPERANDA

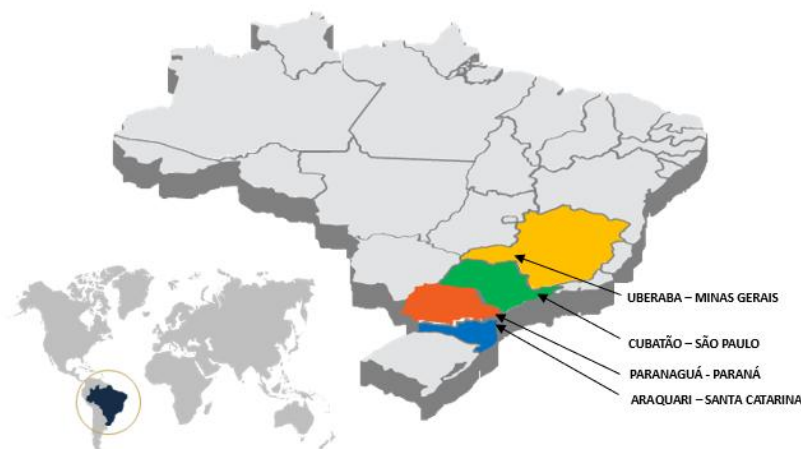

Obs.: Em visita técnica, foi informado que somente a matriz encontra-se em atividade. As filiais do segmento de agronegócio tiveram suas atividades descontinuadas em dezembro de 2024.

Matriz:

CNPJ 13.001.753/0001-63 – NIRE 41206939187

Rua Arlindo Piovesan Vidal, 78 A, Bairro Parque São João, Paranaguá, Paraná . CEP 83.212-190.

Filial 1:

CNPJ 13.001.753/0002-44 - NIRE 41901447912, Avenida Etuzi Takayama, 398, Bairro Parque São João, Paranaguá, Paraná CEP 83.212-220.

Filial 2:

CNPJ 13.001.753/0003-25 - NIRE 42901145429, Rod. BR 280, 9371, Km 23, Sala 16, Bairro Areias Pequenas, Araquari, Santa Catarina, CEP 89.245-000.

Filial 3:

CNPJ 13.001.753/0005-97 - NIRE 41901768697, Avenida Ayrton Senna da Silva, 648, sala 25, Bairro Parque São João, Paranaguá, Paraná, CEP 83.212-090.

Filial 4:

CNPJ 13.001.753/0006-78- NIRE 35905600036, Avenida Manoel Santos Pereira, 100, Sala 03, Bairro Zona Industrial Cubatão, São Paulo, CEP 11.570-010.

Filial 5:

CNPJ 13.001.753/0008-30 - NIRE 7417209, Avenida Filomena Cartafina, 22031, Sala 12, Bairro Distrito Industrial II, Uberaba, Minas Gerais, CEP 38.044-750.





ESTRUTURA SOCIETÁRIA

A J.R.F. Transportes e Containers foi fundada com o objetivo de oferecer soluções eficientes e confiáveis no setor de transporte de cargas e containers. Desde sua criação, a empresa tem se dedicado a atender às necessidades de seus clientes com qualidade. Ao longo dos anos, a empresa expandiu suas operações, investindo em uma frota moderna e em tecnologia para garantir a segurança e agilidade no transporte de mercadorias. Com uma equipe capacitada, busca sempre inovar e aprimorar seus serviços, consolidando-se como uma parceira de confiança no mercado de transporte de cargas e containers.

J.R.F. TRANSPORTES E CONTAINERS LTDA

CNPJ: 13.001.753/0001-63

INÍCIO DAS ATIVIDADES 08/12/2010

CAPITAL SOCIAL R\$ 500.000,00



JOÃO DOS REIS
(ESPÓLIO) 99,99 %



FERNANDO SALVIANO MERICI
DOS REIS 0,01%

Fonte: consulta Cadastro Nacional de Pessoas Jurídicas.



Documento assinado digitalmente, conforme MP nº 2.200-2/2001, Lei nº 11.419/2006, resolução do Projudi, do TJPR/OE
Validação deste em <https://projudi.tjpr.jus.br/projudi/> - Identificador: PJX7A ALJC5 2PSAH EBZTA



INFORMAÇÕES GERAIS

CHECK-LIST DE DOCUMENTOS (ATÉ 31/05/2025)	
Detalhamento das Informações Gerais	
Breve relato das atividades da empresa no período, incluindo qualquer alteração contratual relevante;	✓
Medidas de reorganização adotadas no período;	✓
Unidade em funcionamento, detalhando a situação da matriz;	✓
Recursos Humanos:	✓
Relação/inventário do patrimônio das Recuperandas juntamente com a documentação comprobatória da propriedade e os respectivos laudos de avaliação (se houver);	✓
Evolução das Compras Mensais e dos últimos dois anos;	✓
Fornecedores Mensais e dos últimos dois anos;	✓
Estoques Mensais e dos últimos dois anos;	✓
Detalhamento das Informações Financeiras	
Extratos bancários de todas as contas correntes, vinculadas e aplicações financeiras inclusive sem movimentação;	✓
Posição final de mês dos créditos Extraconcursais (Pós pedido de RJ e por credor), em arquivo formato de Excel;	✓
Relatório de Garantias: Informações sobre garantias oferecidas em contratos financeiros e sua situação atual;	
Relação de contas a receber em Excel por Recuperanda, contendo: cliente, nota fiscal, data de vencimento e valor;	✓
Relatório detalhado das movimentações financeiras (entradas e saídas) dos últimos 12 meses, para entender melhor o fluxo de caixa;	✓
Relatório de Inadimplência: Análise das contas a receber com informações sobre clientes inadimplentes e ações tomadas para a recuperação dos créditos;	✓
Relatório analítico das contas pagas no mês de referência;	✓
Relatório analítico das contas a pagar pós pedidos de recuperação judicial;	✓
Cópia Contratos e Acordos firmados com fornecedores e clientes que possam impactar a situação financeira da empresa emitidos pós pedido da Recuperação Judicial, se for o caso.	N/A





INFORMAÇÕES GERAIS

CHECK-LIST DE DOCUMENTOS (ATÉ 31/05/2025)	
Detalhamento das Informações Tributárias	
Relação de Impostos a Pagar detalhada, incluindo aqueles que estão em discussão administrativa ou judicial, com informações sobre o status atual, incluindo aqueles que estão em discussão administrativa ou judicial, com informações sobre o status atual;	✓
Relação de impostos após pedido de Recuperação Judicial que se encontram vencidos em arquivo formato de Excel, contendo as informações: Tipo de imposto, competência, valor original, multas, juros, encargos e valor total;	✓
Guias de recolhimento acompanhadas dos comprovantes de pagamento dos tributos e contribuições, tanto correntes quanto parcelados. Caso não haja pagamentos, favor informar a descrição dos tributos, a data de vencimento e o valor correspondente;	N/A
Relatório fiscal da situação fiscal ("Diagnóstico Fiscal na Receita Federal e Procuradoria-Geral da Fazenda Nacional"),gerado pelo E-CAC, Situação fiscal prefeitura e prévia certidão estadual Paraná.	✓
Detalhamento das Informações Contábeis	
Balancete Mensal Analítico (nível 5) constando saldo inicial, débitos, créditos e saldo final, em arquivo formato de Excel; Mensalmente	✓
Demonstrações Financeiras - Balanço Patrimonial; Mensalmente	✓
Demonstrações Financeiras Demonstrativo de Resultado do Exercício; Mensalmente	✓
Demonstrações Financeiras - Demonstrativo de Fluxo de Caixa; Mensalmente	✓
Em cumprimento ao estabelecido no CNJ, além dos documentos constantes nos itens anteriores, letra "1" e "2" (em Excel), os mesmos documentos também deverão ser enviados em formato PDF, assinado pelo Contador;	✓
Declaração de faturamento do mesmo período; Mensalmente	✓
Razão mensal de todas as contas. Mensalmente	✓
Termo de Abertura e Encerramento do Livro razão devidamente assinado mês de Competência; Mensalmente	✓
Detalhamento das Informações Tributárias	
Relação de Impostos a Pagar detalhada, incluindo aqueles que estão em discussão administrativa ou judicial, com informações sobre o status atual, incluindo aqueles que estão em discussão administrativa ou judicial, com informações sobre o status atual;	✓
Relação de impostos após pedido de Recuperação Judicial que se encontram vencidos em arquivo formato de Excel, contendo as informações: Tipo de imposto, competência, valor original, multas, juros, encargos e valor total;	✓





INFORMAÇÕES GERAIS

INFORMAÇÕES PRESTADAS PELA RECUPERANDA

Atividades da Empresa Após o Início do Processo de Recuperação Judicial, com o início do processo de Recuperação Judicial, os primeiros esforços da empresa foram direcionados à reestruturação do modelo de negócios, buscando maior eficiência, controle e significativa redução de custos operacionais.

Implementados cortes expressivos na folha de pagamento e realizada uma revisão completa dos contratos com prestadores de serviços recorrentes, como sistemas, impressoras, contabilidade, entre outros.

Na busca por um modelo que valorize o diferencial competitivo da frota própria e, ao mesmo tempo, mitigar os impactos da limitação de capital de giro causada pela Recuperação Judicial. Firmada uma parceria estratégica com uma transportadora consolidada no mercado. Nesse novo formato de operação, atuaram como frotistas e agentes de carga, com os custos operacionais sendo integralmente arcados pelos parceiros. Essa estrutura permite escalar o faturamento de forma gradual, conforme captação de novos clientes ampliando a base de atuação, inclusive com a possibilidade de agregar terceiros à frota, com segurança financeira para suportar a expansão das operações.

O processo de transição teve início em junho de 2025, com o início efetivo das operações nesse novo modelo em julho de 2025, quando já foi possível observar um crescimento no faturamento em relação ao mês anterior.

Unidades em Funcionamento: atualmente, operam exclusivamente a partir da Matriz em Paranaguá, que concentra toda a estrutura administrativa, equipe operacional, gestão de frota e manutenção dos veículos.

A unidade está localizada às margens da BR-277, em um prédio locado que conta com:

Oficina mecânica equipada,

5 boxes para manutenção de caminhões,

Estrutura para trocas de óleo e lavagem de veículos.





QUADRO DE COLABORADORES

RELAÇÃO DE COLABORADORES | ANUAL

A Recuperanda apresentou seu quadro de colaboradores, doc. 4 mov. 1.7. Através da relação, esta Administradora Judicial produziu uma análise dos dados referentes aos cargos e funções de colaboradores, bem como a representação gráfica da distribuição de colaboradores por cargo conforme abaixo.

CARGO/FUNÇÃO	abr/25	mai/25
Analista de RH	1	1
Analista de Transporte	2	1
Analista financeiro	1	1
Apreendiz	1	1
Assistente Administrativo	3	3
Auxiliar Administrativo	1	1
Auxiliar de Gerenciador de Risco	2	
Auxiliar de Limpeza	3	2
Auxiliar de manutenção	4	1
Auxiliar de Mecânico I	1	
Auxiliar de Qualidade	1	1
Auxiliar de RH	1	1
Auxiliar de Transporte	4	1
Auxiliar de Transporte	1	
Motorista	22	13
Socio	1	1
TOTAL DE COLABORADORES	49	28

Distribuição de Funcionários





INFORMAÇÕES CONTÁBEIS E FINANCEIRAS

FATURAMENTO | ANUAL

O faturamento dos últimos 12 meses, considerando o período de agosto de 2024 a julho de 2025, totalizou R\$ 7.282.607,00, com uma média mensal de aproximadamente R\$ 606.884,00. Durante o período, foi observada uma queda significativa no faturamento a partir de janeiro de 2025, reflexo direto do impacto do processo de Recuperação Judicial, que resultou em paralisações e redução das atividades operacionais.

Os meses de março a maio de 2025 registraram os menores volumes de faturamento, atingindo o ponto mais crítico em maio, com apenas R\$ 220.276,00. A partir de junho de 2025, no entanto, com o início efetivo da nova parceria operacional, foi possível observar uma recuperação no desempenho, com o faturamento alcançando R\$ 1.336.930,00 em junho e R\$ 1.366.355,00 em julho.

RECEITA MENSAL ÚLTIMOS 12 MESES

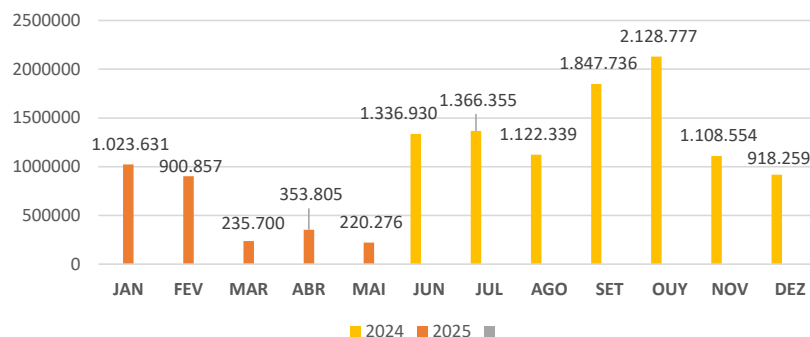

FATURAMENTO MENSAL 2025

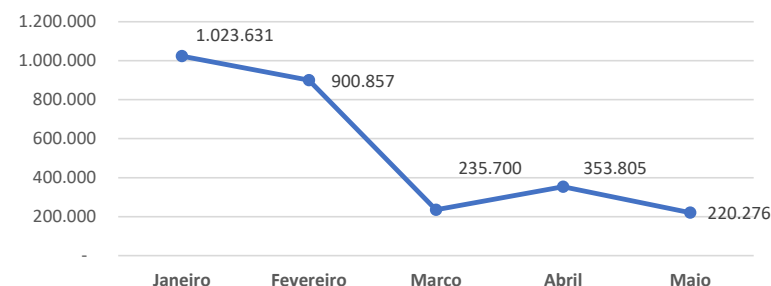



POSIÇÃO CONTÁBIL E PATRIMONIAL

BALANÇO PATRIMONIAL

O balanço patrimonial é uma ferramenta essencial para a avaliação da saúde financeira de uma empresa, apresentando de forma clara e estruturada a posição patrimonial e econômica da entidade em um determinado momento. Essa demonstração contábil detalha os ativos (bens e direitos), os passivos (obrigações) e o patrimônio líquido (diferença entre ativos e passivos), permitindo uma visão abrangente sobre os recursos controlados e as obrigações assumidas pela organização. A análise do balanço ao longo do tempo possibilita identificar tendências de crescimento ou retração, como aumento de ativos, redução de passivos ou variações no patrimônio líquido. Esses indicadores auxiliam na detecção de sinais de alerta, como o crescimento excessivo das dívidas, a redução da liquidez ou o comprometimento da estrutura de capital e oferecem subsídios para a tomada de decisões estratégicas.

Além disso, o balanço patrimonial permite avaliar a eficiência da gestão dos recursos, a capacidade de pagamento de obrigações futuras e a sustentabilidade financeira da empresa. Quando utilizado de forma contínua e integrada a outras demonstrações contábeis, como a DRE (Demonstração do Resultado do Exercício) e o fluxo de caixa, torna-se uma poderosa ferramenta de gestão e controle.

A fundamentação legal se encontra na Lei nº 6.404/1976 (Lei das Sociedades por Ações) – Art. 176 o qual estabelece a obrigatoriedade da elaboração do balanço patrimonial e define sua estrutura mínima; a resolução CFC nº 1.185/2009: aprova a NBC TG 26 que trata da apresentação das Demonstrações Contábeis, com diretrizes sobre a estrutura e apresentação do balanço, como também, no regulamento do Imposto de Renda (RIR/2018) que disciplina obrigações acessórias e critérios fiscais relacionados à escrituração contábil.

Portanto, o balanço patrimonial não é apenas uma exigência legal, mas uma ferramenta estratégica indispensável para gestores, investidores, credores e órgãos reguladores, servindo como base para avaliação de desempenho, planejamento financeiro e identificação de oportunidades de melhoria contínua.



BALANÇO PATRIMONIAL | ATIVO 2025

Balanço Patrimonial - ATIVO							
BP R\$							
Ativo	2022	2023	2.024	Abril (RJ)	Maio	AV %	AH % mês anterior
Circulante							
Caixa	1.956	2.045	2.600	2.483	1.695	0,02%	-31,74%
Bancos	376.679	39.585	14.107	16.773	20.512	0,22%	22,30%
Aplicações	32.890	41.280	51.239	51.219	51.219	0,54%	0,00%
Duplicatas a receber	4.399.325	3.363.511	1.573.263	2.387.651	2.376.610	24,96%	-0,46%
Adiantamentos Funcionários	21.607	67.005	28.101	28.776	28.533	0,30%	-0,84%
Adiantamentos Fornecedores	-	400	-	-	-	0,00%	0,00%
Tributos a Recuperar	191.596	76.028	49.974	216.836	252.308	2,65%	16,36%
Titulos de Capitalização	200.000	-	-	-	-	0,00%	0,00%
Despesa de Exercício	-	-	-	-	-	-	-
Seguinte	7.429	20.460	-	-	-	0,00%	0,00%
Consórcios	1.297.413	1.538.733	221.807	68.833	68.833	0,72%	0,00%
Total do Ativo Circulante	6.528.893	5.149.047	1.941.090	2.772.571	2.799.710,62	29,40%	0,98%
Não Circulante							
Créditos Diversos	1.935.000	-	-	114	114	0,00%	0,00%
Empréstimos a Sócios	64.000	64.000	137.214	176.060	176.060	1,85%	0,00%
Veículos	39.857.750	37.310.404	31.874.525	25.236.425	25.236.425	265,05%	0,00%
Máquinas e Equipamentos	1.253.637	2.384.656	2.384.656	2.384.656	2.384.656	25,05%	0,00%
Móveis e Utensílios	78.882	88.572	74.944	74.944	74.944	0,79%	0,00%
Computadores e Periféricos	60.231	60.231	262.400	60.231	60.231	0,63%	0,00%
Depreciação Acumulada (-)	(17.660.427)	(21.795.093)	(24.913.607)	(20.805.611)	(21.210.832)	-222,77%	1,95%
Total do Ativo Não Circulante	25.589.073	18.112.770	9.820.131	7.126.818	6.721.597	70,60%	-5,69%
Total do Ativo	32.117.967	23.261.817	11.761.221	9.899.389	9.521.308	100,00%	-3,82%
Fonte: relatórios contábeis da Recuperanda							



POSIÇÃO
CONTÁBIL E
PATRIMONIAL

CONSIDERAÇÕES | ATIVO 2025

Em maio de 2025, o Ativo Total da empresa foi de R\$ 9.521.308, apresentando uma queda de 3,82% em relação ao mês anterior (abril/2025), refletindo a continuidade dos desafios operacionais enfrentados no cenário de recuperação judicial.

Ativo Circulante

O Ativo Circulante totalizou R\$ 2.799.710,62, representando 29,40% do total do ativo. Destacam-se:

- Duplicatas a Receber (R\$ 2.376.610), que representam a maior parcela do ativo circulante (aproximadamente 25%), sinalizando uma forte dependência dos recebíveis para manter a liquidez.
- Tributos a Recuperar (R\$ 252.308), com aumento de 16,36% em relação ao mês anterior.
- Aplicações financeiras mantiveram estabilidade em R\$ 51.219.
- Caixa e Bancos seguem em níveis baixos (R\$ 1.695 e R\$ 20.512, respectivamente), com queda expressiva no caixa (-31,74%), refletindo baixa disponibilidade imediata.

Ativo Não Circulante

O Ativo Não Circulante atingiu R\$ 6.721.597, representando 70,60% do ativo total, com os seguintes destaques:

- Veículos (R\$ 25.236.425) são o principal ativo da empresa, reforçando o foco operacional na atividade de transporte.
- Máquinas e Equipamentos mantêm-se estáveis em R\$ 2.384.656.
- A depreciação acumulada segue alta (R\$ -21.210.832), impactando negativamente o valor líquido dos ativos imobilizados.
- O item Empréstimos a Sócios permanece em R\$ 176.060, enquanto os Créditos Diversos e demais ativos têm participação residual.

A estrutura do ativo demonstra uma empresa altamente imobilizada, com grande parte do capital alocado em veículos e ativos fixos. A baixa disponibilidade de caixa e a concentração em contas a receber evidenciam fragilidade na liquidez de curto prazo. Ainda assim, a estabilidade dos ativos operacionais sugere capacidade de retomada, desde que acompanhada de geração de caixa e crescimento no faturamento.



POSIÇÃO
CONTÁBIL E
PATRIMONIAL

 **Fatto**
ADMINISTRAÇÃO JUDICIAL



Documento assinado digitalmente, conforme MP nº 2.200-2/2001, Lei nº 11.419/2006, resolução do Projudi, do TJPR/OE
Validação deste em <https://projudi.tjpr.jus.br/projudi/> - Identificador: PJX7A ALJC5 2PSAH EBZTA



POSIÇÃO CONTÁBIL E PATRIMONIAL

BALANÇO PATRIMONIAL | COMPOSIÇÃO DO ATIVO 2025

Em maio de 2025, o total do ativo da empresa foi de R\$ 9.521.307,80. Desse montante, R\$ 2.799.710,62 referem-se ao Ativo Circulante, que representa 29,42% do total e é composto por itens de curto prazo, como contas a receber, aplicações financeiras e disponibilidades.

O Ativo Não Circulante, com valor residual de R\$ 113,57, possui participação irrelevante na estrutura patrimonial. Já o Ativo Permanente corresponde a R\$ 6.721.483,61, representando 70,57% do total. Esse valor está majoritariamente concentrado em bens de uso, como veículos e equipamentos operacionais, evidenciando uma estrutura patrimonial fortemente imobilizada e voltada à operação.

A composição do ativo demonstra a necessidade de atenção à liquidez de curto prazo, uma vez que a maior parte dos recursos encontra-se alocada em ativos de longa duração.

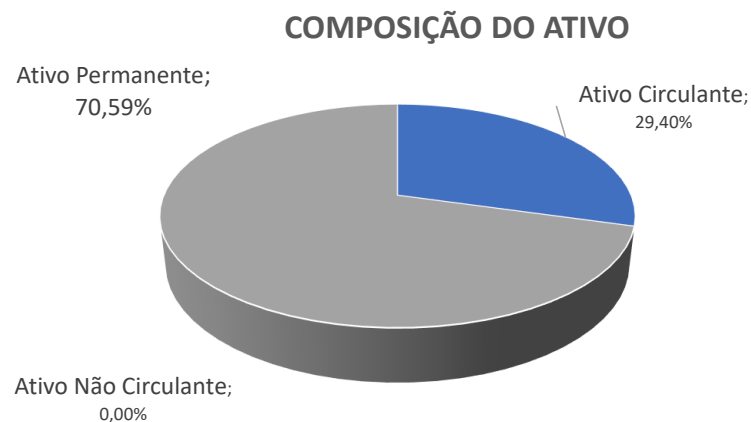

BALANÇO PATRIMONIAL | PASSIVO 2025

Balanço Patrimonial - PASSIVO BP R\$							
Passivo	2022	2023	2.024	Abril (RJ)	Maio	AV %	AH % mês anterior
Circulante							
Fornecedores	1.810.249	1.549.848	10.096.517	11.470.242	11.666.143	122,53%	1,71%
Pró-Labore a pagar	5.442	5.729	-	-	-	0,00%	0,00%
Empréstimos e Financiamentos	8.211.656	7.891.509	6.044.109	5.482.734	5.536.294	58,15%	0,98%
Obrigações Trabalhistas	503.034	628.082	1.095.490	1.153.327	1.189.836	12,50%	3,17%
Obrigações Tributárias	3.259.105	3.885.543	5.719.374	5.595.793	5.599.369	58,81%	0,06%
Provisões Trabalhistas	250.449	315.229	63.472	70.751	75.390	0,79%	6,56%
Parcelamentos	728.315	902.208	-	-	-	0,00%	0,00%
Adiantamento de Clientes	-	-	4.187.403	5.958.692	6.020.590	63,23%	1,04%
Empréstimos de Terceiros	-	-	1.009.000	1.232.192	1.234.511	12,97%	0,19%
Total Circulante	14.768.249	15.178.149	28.215.365	30.963.731	31.322.133	328,97%	1,16%
Não Circulante							
Empréstimos e Financiamentos	13.330.122	26.109.466	18.045.549	17.929.870	17.929.870	188,31%	0,00%
Fornecedores	49.745.825	-	-	-	-	0,00%	0,00%
Parcelamentos	2.555.507	559.856	-	-	-	0,00%	0,00%
Empréstimos Sócios e Diretores	-	-	220.000	220.000	220.000	2,31%	0,00%
Total do Passivo Não Circulante	65.631.454	26.669.323	18.265.549	18.149.870	18.149.870	190,62%	0,00%
Patrimônio Líquido							
Capital Social	500.000	500.000	500.000	500.000	500.000	5,25%	0,00%
Ajustes de Exercícios Anteriores	-	-	-	(587.002)	(587.002)	-6,17%	0,00%
Resultado do Exercício	(48.781.737)	(19.085.654)	(35.219.693)	(39.127.209)	(39.863.693)	-418,68%	1,88%
Total Patrimônio Líquido	(48.281.737)	(18.585.654)	(34.719.693)	(39.214.212)	(39.950.695)	-419,59%	1,88%
Passivo	32.117.967	23.261.817	11.761.221	9.899.389	9.521.308	100,00%	-3,82%
Fonte: relatórios contábeis da Recuperanda							



POSIÇÃO CONTÁBIL E PATRIMONIAL



PASSIVO CIRCULANTE E NÃO CIRCULANTE

No mês de maio de 2025, o passivo total da empresa foi de R\$ 9.521.308, apresentando uma leve redução de 3,82% em relação ao mês anterior. A estrutura do passivo é composta majoritariamente por passivos circulantes, os quais totalizaram R\$ 31.322.133, representando 328,97% do ativo, refletindo o impacto de obrigações de curto prazo assumidas pela empresa no processo de reestruturação.

O principal destaque dentro do passivo circulante é a conta de fornecedores, que atingiu R\$ 11.666.143, com crescimento de 1,71% em relação a abril. Também se destacam os empréstimos e financiamentos de curto prazo (R\$ 5.536.294) e as obrigações tributárias (R\$ 5.599.369), que juntas evidenciam a pressão do endividamento operacional e fiscal da empresa. Outro ponto importante é o item adiantamento de clientes, com R\$ 6.020.590, indicando que a empresa recebeu antecipadamente valores significativos relativos a serviços futuros.

Já o passivo não circulante somou R\$ 18.149.870, mantendo estabilidade em relação ao mês anterior. A maior parte desse valor refere-se a empréstimos e financiamentos de longo prazo, totalizando R\$ 17.929.870, o que representa 188,31% do ativo, refletindo a dependência da empresa em capital de terceiros para sustentar suas operações.

Por fim, o patrimônio líquido permanece negativo, em R\$ -39.950.695, agravando-se em relação ao mês anterior. O resultado do exercício acumulado negativo em R\$ -39.863.693 continua impactando fortemente a situação patrimonial da empresa, refletindo prejuízos recorrentes e a necessidade de reequilíbrio financeiro.





POSIÇÃO CONTÁBIL E PATRIMONIAL

BALANÇO PATRIMONIAL | COMPOSIÇÃO DO PASSIVO 2025

A composição do passivo em maio de 2025 revela uma estrutura altamente comprometida com obrigações de curto prazo. O passivo circulante totalizou R\$ 31.322.133, o que representa a maior parte da estrutura de capital da empresa, refletindo compromissos imediatos como fornecedores, tributos, obrigações trabalhistas e financiamentos com vencimentos no curto prazo.

O passivo não circulante, composto principalmente por financiamentos e empréstimos de longo prazo, somou R\$ 18.149.869, indicando a existência de dívidas parceladas com vencimento superior a 12 meses.

Já o patrimônio líquido permanece negativo em R\$ -39.950.695 evidenciando uma situação de desequilíbrio patrimonial, com passivos superiores aos ativos totais da empresa. Essa condição compromete a solvência e reforça a importância da Recuperação Judicial como medida necessária para reorganizar financeiramente o negócio.

O total do passivo, considerando as obrigações e o patrimônio líquido negativo, fechou o mês em R\$ 9.521.307, o que corresponde ao valor total do ativo, mantendo o balanço equilibrado em termos contábeis, porém com significativa fragilidade na composição do capital próprio.

COMPOSIÇÃO DO PASSIVO

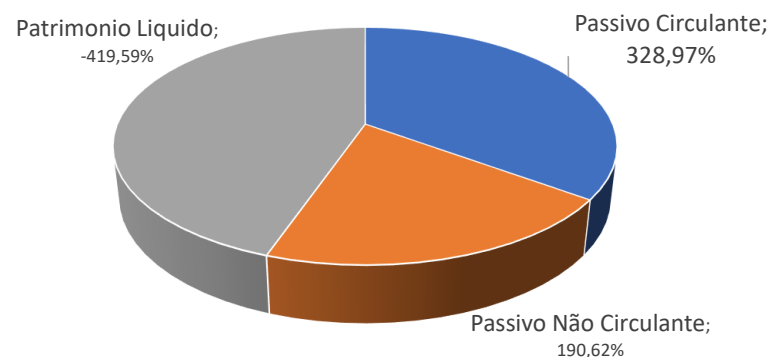

DEMONSTRAÇÃO DO RESULTADO DO EXERCÍCIO (DRE)

DRE R\$

Demonstração do Resultado do Exercício	2.022	2.023	2.024	Abril (RJ)/2025	Maio
(+) Receita Operacional Bruta	104.358.819	75.531.312	19.657.726	2.516.016	2.736.294
Receitas de Serviços de Transporte	104.358.819	75.531.312	19.657.726	2.516.016	2.736.294
(-) Deduções Sobre Venda	(15.614.274)	(10.708.001)	(2.051.347)	(174.144)	(195.508)
(-) Imposto de Serviços de Transporte	(15.614.274)	(10.708.001)	(2.051.347)	(174.144)	(195.508)
(-) Devoluções					
(=) Receitas Operacionais Líquidas	88.744.545	64.823.311	17.606.378	2.341.872	2.540.786
(-) Custos De Mercadorias Vendidas (CMV)	-	-	(8.143.433)	(1.841.404)	(2.117.581)
(-) Custos de Serviços de Transporte	-	-	(8.143.433)	(1.841.404)	(2.117.581)
(=) Lucro Operacional Bruto	88.744.545	64.823.311	9.462.946	500.469	423.204
% Margem Operacional Bruta	100,00 %	100,00 %	53,75 %	21,37 %	16,66 %
(-) Despesas Operacionais	(113.642.884)	(68.069.931)	(26.370.003)	(4.212.840)	(4.866.064)
(-) Despesas Operacionais	(107.725.524)	(61.199.130)	(20.274.305)	(2.549.351)	(2.797.354)
(-) Depreciação	(5.917.360)	(6.870.801)	(6.095.698)	(1.663.489)	(2.068.710)
(=) Lucro Operacional	(24.898.339)	(3.246.620)	(16.907.058)	(3.712.371)	(4.442.860)
% Lucro Operacional	-28,06 %	-5,01 %	-96,03 %	-158,52 %	-174,86 %
(+/-) Despesas/Receitas Não Operacionais	2.205.107	(339.966)	660.261	(106.326)	(112.320)
(+/-) Resultado Financeiro	(2.680.838)	(3.590.525)	(2.566.914)	(226.249)	(239.385)
(+/-) Resultado Não Operacional	4.885.945	3.250.558	3.227.175	119.922	127.065
(=) Resultado Antes Provisão de IRPJ e CSLL	(22.693.232)	(3.586.587)	(16.246.796)	(3.818.698)	(4.555.180)
% Margem de Contribuição	-25,57 %	-5,53 %	-92,28 %	-163,06 %	-179,28 %
(=) Lucro/Prejuízo Líquido	(22.693.232)	(3.586.587)	(16.246.796)	(3.818.698)	(4.555.180)

Fonte: relatórios contábeis da Recuperanda



**POSIÇÃO
CONTÁBIL E
PATRIMONIAL**





**POSIÇÃO
CONTÁBIL E
PATRIMONIAL**

CONSIDERAÇÕES | DEMONSTRAÇÃO DO RESULTADO DO EXERCÍCIO 2025

Ao longo de 2025, a empresa demonstra oscilação de receita, com evolução da margem bruta e gestão consistente das despesas operacionais. Apesar de ainda haver resultado líquido negativo, os indicadores revelam avanços operacionais importantes, especialmente na eficiência produtiva e no controle proporcional de despesas.

Em maio de 2025, a empresa registrou uma Receita Operacional Bruta de R\$ 2.736.294, oriunda exclusivamente da prestação de serviços de transporte. Após as deduções de impostos sobre serviços, o valor líquido das receitas foi de R\$ 2.540.786.

Contudo, os custos diretos dos serviços prestados atingiram R\$ 2.117.581, o que resultou em um lucro operacional bruto de apenas R\$ 423.204. A margem bruta ficou em 16,66%, um percentual bastante baixo, indicando que os custos continuam consumindo grande parte da receita.

As despesas operacionais do mês somaram R\$ 4.866.064, das quais R\$ 2.797.354 correspondem a despesas administrativas e R\$ 2.068.710 à depreciação. Com isso, o resultado operacional foi negativo em R\$ 4.442.860, o que representa uma margem operacional negativa de -174,86%, evidenciando que a operação da empresa segue altamente deficitária.

Além disso, o resultado financeiro também impactou negativamente em R\$ 239.385, mesmo após um ganho não operacional de R\$ 127.065. Assim, o prejuízo líquido do mês foi de R\$ 4.555.180, com margem de contribuição de -179,28%.





POSIÇÃO
CONTÁBIL E
PATRIMONIAL

ÍNDICES DE LIQUIDEZ

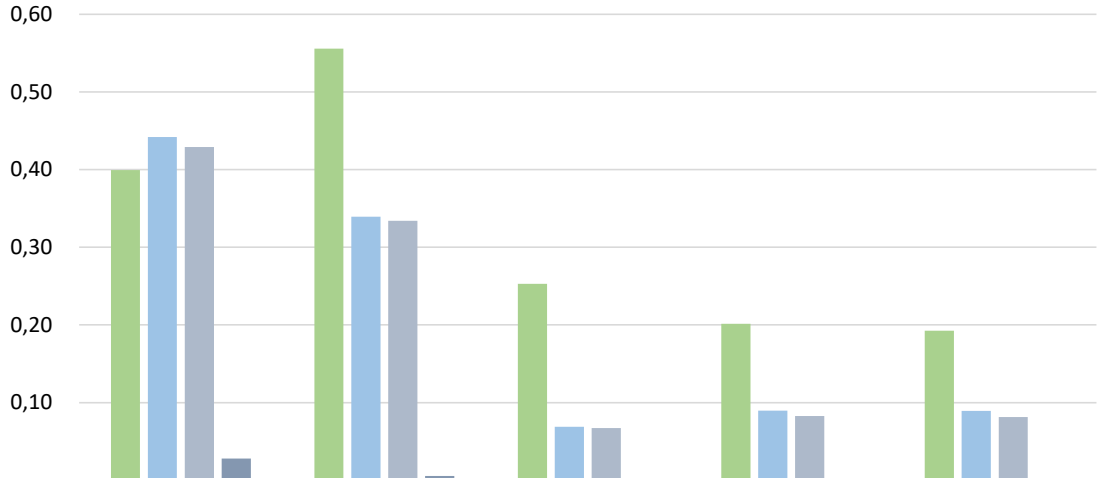

	2022	2023	2.024	Abril (RJ)	Maio
Índice de Liquidez Geral (LG)	0,40	0,56	0,25	0,20	0,19
Índice de Liquidez Corrente (LC)	0,44	0,34	0,07	0,09	0,09
Índice de Liquidez Seca (LS)	0,43	0,33	0,07	0,08	0,08
Índice de Liquidez Imediato (LI)	0,03	0,01	0,00	0,00	0,00



CONSIDERAÇÕES | ÍNDICES DE LIQUIDEZ

Análise dos Índices de Liquidez Maio/2025

Os indicadores de liquidez analisam a capacidade da empresa em honrar seus compromissos de curto e longo prazo. Em maio de 2025, todos os índices apresentaram níveis críticos, refletindo uma situação financeira bastante delicada:

Liquidez Geral (LG), caiu de 0,56 em 2023 para 0,19 em maio de 2025, mostrando uma forte deterioração na capacidade de pagamento global (curto e longo prazo). A empresa possui apenas R\$ 0,19 em ativos realizáveis para cada R\$ 1,00 de dívida total.

Liquidez Corrente (LC), Foi de 0,34 em 2023 para 0,09 em maio, ou seja, para cada R\$ 1,00 de obrigação de curto prazo, a empresa dispõe de apenas R\$ 0,09 em ativos circulantes. Isso revela elevada insuficiência de recursos imediatos, com forte risco de inadimplência.

Liquidez Seca (LS), mantida em 0,08 em maio, praticamente sem variação em relação a abril. Esse índice desconsidera os estoques e reforça a mesma leitura crítica: não há capital suficiente para cobrir dívidas imediatas, mesmo excluindo estoques.

Liquidez Imediata (LI), zerada desde o início de 2024. A empresa não dispõe de disponibilidade imediata (caixa e bancos) suficiente para fazer frente a qualquer obrigação de curtíssimo prazo, evidenciando falhas graves no fluxo de caixa.

Os índices demonstram desequilíbrio financeiro severo, com capacidade de pagamento extremamente comprometida, especialmente no curto prazo. A continuidade das atividades exige medidas urgentes de reestruturação financeira, reforço de caixa e renegociação de passivos.



POSIÇÃO
CONTÁBIL E
PATRIMONIAL

 **Fatto**
ADMINISTRAÇÃO JUDICIAL



Documento assinado digitalmente, conforme MP nº 2.200-2/2001, Lei nº 11.419/2006, resolução do Projudi, do TJPR/OE
Validação deste em <https://projudi.tjpr.jus.br/projudi/> - Identificador: PJX7A ALJC5 2PSAH EBZTA



ANÁLISE
ECONÔMICO
FINANCEIRA

ÍNDICES DE ENDIVIDAMENTO

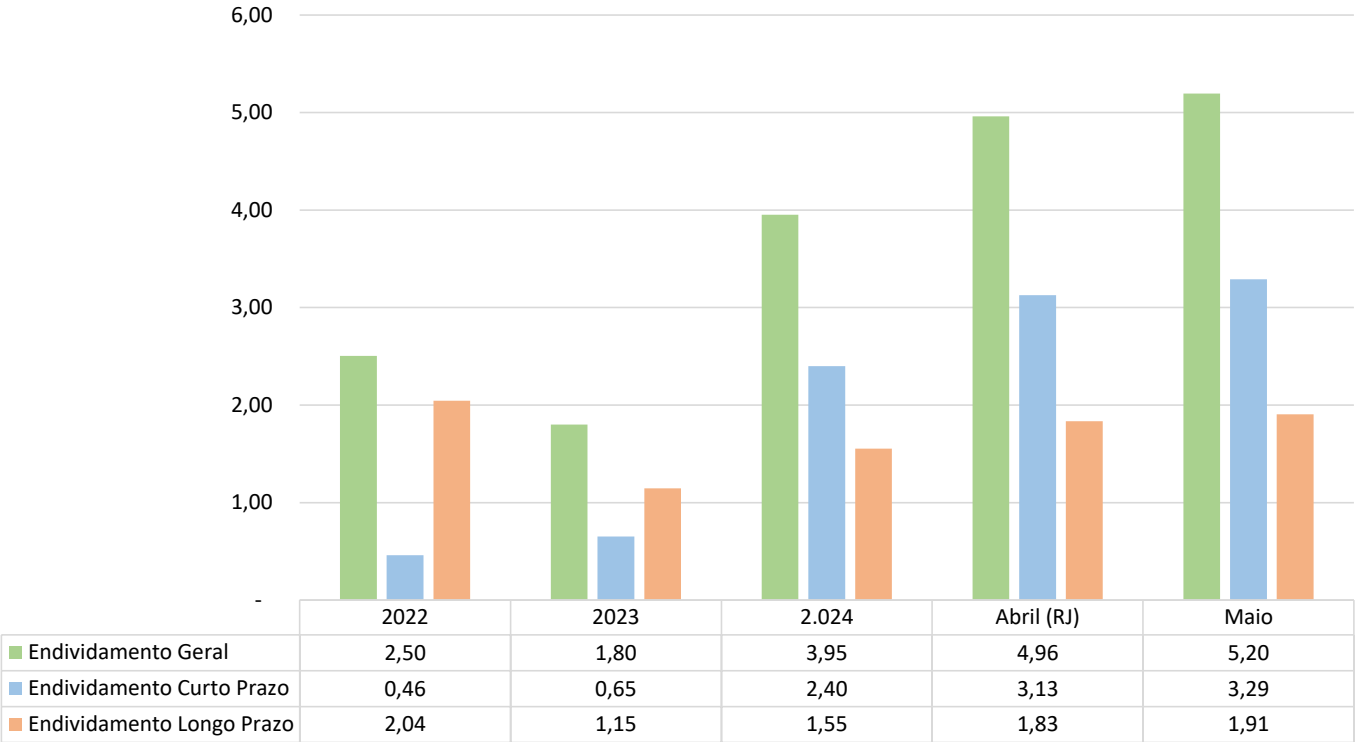



ANÁLISE ECONÔMICO FINANCEIRA

CONSIDERAÇÕES | ÍNDICES DE ENDIVIDAMENTO

Para avaliar a estrutura de capital da empresa através da composição do Capital de Terceiros e Capital Próprio, foram calculados os índices de endividamento.

A análise dos índices de endividamento revela que, após um período de redução das dívidas entre 2022 e 2023, a empresa apresentou um aumento expressivo do endividamento geral e, especialmente, do endividamento de curto prazo em 2024. Esse crescimento acelerado das dívidas de curto prazo pode indicar maior pressão sobre o fluxo de caixa e uma possível dificuldade em honrar compromissos financeiros no curto prazo. Por outro lado, o endividamento de longo prazo, embora tenha apresentado leve aumento, mantém-se em níveis mais controlados.

Endividamento Geral: Em 2022, o índice de endividamento geral da empresa estava em 2,50, e apresentou uma redução para 1,80 em 2023, mostrando uma melhora no controle das dívidas em relação ao patrimônio. No entanto, em 2024 houve uma forte alta, com o índice subindo para 3,95, chegando a 4,96 em abril e 5,20 em maio. Esse aumento significativo indica que a empresa está aumentando bastante sua dependência de recursos de terceiros, o que pode elevar os riscos financeiros e comprometer sua estabilidade caso não haja um bom planejamento.

Endividamento de Curto Prazo: O endividamento de curto prazo passou de 0,46 em 2022 para 0,65 em 2023, mostrando um leve crescimento, mas ainda em níveis baixos. Já em 2024, esse índice disparou para 2,40, com um aumento progressivo até maio, chegando a 3,29. Esse crescimento acentuado no curto prazo pode gerar uma pressão maior sobre o caixa da empresa, pois as dívidas de curto prazo precisam ser pagas em um período menor, o que pode afetar a liquidez e a capacidade operacional no dia a dia.

Endividamento de Longo Prazo: O índice de endividamento de longo prazo apresentou uma redução considerável, passando de 2,04 em 2022 para 1,15 em 2023. Em 2024, houve um leve aumento, com valores de 1,55 em janeiro, 1,83 em abril e 1,91 em maio, mas ainda em patamares controlados. Isso indica que, embora a empresa esteja aumentando suas dívidas a longo prazo, essa elevação é menos expressiva e mais administrável em comparação ao endividamento de curto prazo.





RELAÇÃO DE CREDORES

CREDORES SUJEITOS A RECUPERAÇÃO JUDICIAL

A Recuperanda apresentou a relação nominal de credores, em conformidade com o artigo 51, inciso III, da Lei de Falências e Recuperação Judicial (LFRJ). O montante total dos créditos apresentados soma R\$ 19.763.644,51 (Dezenove milhões, setecentos e sessenta e três mil, seiscentos e quarenta e quatro reais e cinquenta e um centavos).

Informamos que, após revisão realizada pela Administradora Judicial, o valor de R\$ 14.304.888,34 (quatorze milhões, trezentos e quatro mil, oitocentos e oitenta e oito reais e trinta e quatro centavos) foi apurado.

A seguir, a composição do crédito consolidado de acordo com a Relação de Credores apresentada pela Recuperanda e pela Administradora Judicial.

1º EDITAL (RECUPERANDA)				
Classe	Moeda	Nº Credores	Valor	%
Classe I	R\$	23	4.627.124,89	23,41%
Classe II	R\$	-	-	0,00%
Classe III	R\$	79	14.907.896,70	75,43%
Classe IV	R\$	8	228.622,92	1,16%
TOTAL GERAL		110	19.763.644,51	100,00%

2º EDITAL (ADMINISTRADORA JUDICIAL)				
Classe	Moeda	Nº Credores	Valor	%
Classe I	R\$	24	4.618.281,77	32,28%
Classe II	R\$	-	-	0,00%
Classe III	R\$	46	8.903.009,50	62,24%
Classe IV	R\$	16	783.597,07	5,48%
TOTAL GERAL		86	14.304.888,34	100,00%





RELAÇÃO DE CREDITORES

CREDITORES NÃO SUJEITOS A RECUPERAÇÃO JUDICIAL

No momento da distribuição do pedido de Recuperação Judicial, a Recuperanda informou a existência de credores extraconcursais, conforme documentos encaminhadas pela Recuperanda, o valor total de R\$ 22.224.171,53 (vinte e dois milhões, duzentos e vinte e quatro mil, cento e setenta e um reais e cinquenta e três centavos) foi apurado, conforme detalhamento abaixo:

Débitos Tributários/RFB e PGFN: R\$ 6.054,47 (seis mil, cinquenta e quatro reais e quarenta e sete centavos);

Débitos Tributários/Estadual: R\$ 7.280.535,31 (sete milhões, duzentos e oitenta mil, quinhentos e trinta e cinco reais e trinta e um centavos);

Débitos Tributários/Municipal: R\$ 1.538.931,76 (um milhão, quinhentos e trinta e oito mil, novecentos e trinta e um reais e setenta e seis centavos);

Contratos de Alienação Fiduciária: R\$ 13.398.649,99 (treze milhões, trezentos e noventa e oito mil, seiscentos e quarenta e nove reais e noventa e nove centavos).

QUADRO RESUMO CREDITORES NÃO SUJEITOS RJ		
Classificação	Devedor	Crédito
Não Sujeito	Débitos Tributários/RFB e PGFN	6.054,47
Não Sujeito	Débitos Tributários/Estadual	7.280.535,31
Não Sujeito	Débitos Tributários/Municipal	1.538.931,76
Não Sujeito	Contratos de Alienação Fiduciária	13.398.649,99
TOTAL		22.224.171,53





CONSIDERAÇÕES FINAIS

Os documentos utilizados na elaboração deste relatório estão disponíveis para vista mediante solicitação por escrito à Administradora Judicial, que permanece à disposição para fornecer quaisquer informações adicionais ou complementares.

Realizamos uma análise detalhada das informações e documentos contábeis fornecidos pela Recuperanda, confrontando-os com dados verificados de forma independente em todos os aspectos relevantes.

Nosso trabalho seguiu rigorosamente os princípios, normas e melhores práticas vigentes no país, utilizando uma metodologia consolidada em perícia, análise contábil e financeira.

Até o momento, as análises não permitem uma avaliação definitiva sobre os sistemas e controles internos, mas geraram evidências suficientes para relatar o seguinte: (i) Em 2024, o saldo registrado na conta de passivo deve ser revisado e classificado corretamente; (ii) As contas de compensações entre ativo e passivo apresentam divergências, sendo necessário realizar a devida adequação.

Sendo o que cumpria para o momento, permanecemos à disposição para os esclarecimentos necessários.

Curitiba, 18 de agosto de 2025.

FATTO ADMINISTRAÇÃO JUDICIAL





fattoonline.com.br | 41. 2106-9610
R. Alberto Folloni, 543 • 1º andar • Juvevê • Curitiba/PR



Documento assinado digitalmente, conforme MP nº 2.200-2/2001, Lei nº 11.419/2006, resolução do Projudi, do TJPR/OE
Validação deste em <https://projudi.tjpr.jus.br/projudi/> - Identificador: PJX7A ALJC5 2PSAH EBZTA