

RMA JUNHO/2025

RECUPERAÇÃO JUDICIAL: J.R.F. TRANSPORTES E CONTAINERS LTDA

AUTOS Nº: 0005418-24.2025.8.16.0194



Documento assinado digitalmente, conforme MP nº 2.200-2/2001, Lei nº 11.419/2006, resolução do Projudi, do TJPR/OE
Validação deste em <https://projudi.tjpr.jus.br/projudi/> - Identificador: PJV8M 7HF5K 9G646 GNLFA



ESTRUTURA SOCIETÁRIA

A J.R.F. Transportes e Containers foi fundada com o objetivo de oferecer soluções eficientes e confiáveis no setor de transporte de cargas e containers. Desde sua criação, a empresa se dedica a atender às necessidades de seus clientes com qualidade. Ao longo dos anos, a empresa expandiu suas operações, investindo em uma frota moderna e em tecnologia para garantir a segurança e agilidade no transporte de mercadorias. Com equipe capacitada, busca sempre inovar e aprimorar seus serviços, consolidando-se como uma parceira de confiança no mercado de transporte de cargas e containers.

J.R.F. TRANSPORTES E CONTAINERS LTDA

CNPJ: 13.001.753/0001-63

INÍCIO DAS ATIVIDADES 08/12/2010

CAPITAL SOCIAL R\$ 500.000,00



**JOÃO DOS REIS
(ESPÓLIO) 99,99 %**



**FERNANDO SALVIANO
MERICI DOS REIS 0,01%**

Fonte: consulta Cadastro Nacional de Pessoas Jurídicas.



Documento assinado digitalmente, conforme MP nº 2.200-2/2001, Lei nº 11.419/2006, resolução do Projudi, do TJPR/OE
Validação deste em <https://projudi.tjpr.jus.br/projudi/> - Identificador: PJV8M 7HF5K 9G646 GNLFA



INFORMAÇÕES GERAIS

CHECK-LIST DE DOCUMENTOS (ATÉ 30/06/2025)	
Detalhamento das Informações Gerais	
Breve relato das atividades da empresa no período, incluindo qualquer alteração contratual relevante;	✓
Medidas de reorganização adotadas no período;	✓
Unidade em funcionamento, detalhando a situação da matriz;	✓
Recursos Humanos:	✓
Relação/inventário do patrimônio das Recuperandas juntamente com a documentação comprobatória da propriedade e os respectivos laudos de avaliação (se houver);	✓
Evolução das Compras Mensais e dos últimos dois anos;	✓
Fornecedores Mensais e dos últimos dois anos;	✓
Estoques Mensais e dos últimos dois anos;	✓
Detalhamento das Informações Financeiras	
Extratos bancários de todas as contas correntes, vinculadas e aplicações financeiras inclusive sem movimentação;	✓
Posição final de mês dos créditos Extraconcursais (Pós pedido de RJ e por credor), em arquivo formato de Excel;	✓
Relatório de Garantias: Informações sobre garantias oferecidas em contratos financeiros e sua situação atual;	
Relação de contas a receber em Excel por Recuperanda, contendo: cliente, nota fiscal, data de vencimento e valor;	✓
Relatório detalhado das movimentações financeiras (entradas e saídas) dos últimos 12 meses, para entender melhor o fluxo de caixa;	✓
Relatório de Inadimplência: Análise das contas a receber com informações sobre clientes inadimplentes e ações tomadas para a recuperação dos créditos;	✓
Relatório analítico das contas pagas no mês de referência;	✓
Relatório analítico das contas a pagar pós pedidos de recuperação judicial;	✓
Cópia Contratos e Acordos firmados com fornecedores e clientes que possam impactar a situação financeira da empresa emitidos pós pedido da Recuperação Judicial, se for o caso.	N/A





INFORMAÇÕES GERAIS

CHECK-LIST DE DOCUMENTOS (ATÉ 30/06/2025)	
Detalhamento das Informações Tributárias	
Relação de Impostos a Pagar detalhada, incluindo aqueles que estão em discussão administrativa ou judicial, com informações sobre o status atual, incluindo aqueles que estão em discussão administrativa ou judicial, com informações sobre o status atual;	✓
Relação de impostos após pedido de Recuperação Judicial que se encontram vencidos em arquivo formato de Excel, contendo as informações: Tipo de imposto, competência, valor original, multas, juros, encargos e valor total;	✓
Guias de recolhimento acompanhadas dos comprovantes de pagamento dos tributos e contribuições, tanto correntes quanto parcelados. Caso não haja pagamentos, favor informar a descrição dos tributos, a data de vencimento e o valor correspondente;	N/A
Relatório fiscal da situação fiscal ("Diagnóstico Fiscal na Receita Federal e Procuradoria-Geral da Fazenda Nacional"), gerado pelo E-CAC, Situação fiscal prefeitura e prévia certidão estadual Paraná.	✓
Detalhamento das Informações Contábeis	
Balancete Mensal Analítico (nível 5) constando saldo inicial, débitos, créditos e saldo final, em arquivo formato de Excel; Mensalmente	✓
Demonstrações Financeiras - Balanço Patrimonial; Mensalmente	✓
Demonstrações Financeiras Demonstrativo de Resultado do Exercício; Mensalmente	✓
Demonstrações Financeiras - Demonstrativo de Fluxo de Caixa; Mensalmente	✓
Em cumprimento ao estabelecido no CNJ, além dos documentos constantes nos itens anteriores, letra "1" e "2" (em Excel), os mesmos documentos também deverão ser enviados em formato PDF, assinado pelo Contador;	✓
Declaração de faturamento do mesmo período; Mensalmente	✓
Razão mensal de todas as contas. Mensalmente	✓
Termo de Abertura e Encerramento do Livro razão devidamente assinado mês de Competência; Mensalmente	✓
Detalhamento das Informações Tributárias	
Relação de Impostos a Pagar detalhada, incluindo aqueles que estão em discussão administrativa ou judicial, com informações sobre o status atual, incluindo aqueles que estão em discussão administrativa ou judicial, com informações sobre o status atual;	✓
Relação de impostos após pedido de Recuperação Judicial que se encontram vencidos em arquivo formato de Excel, contendo as informações: Tipo de imposto, competência, valor original, multas, juros, encargos e valor total;	✓



INFORMAÇÕES PRESTADAS PELA RECUPERANDA

Atividades da Empresa Após o Início do Processo de Recuperação Judicial: Com o início do processo de Recuperação Judicial, os primeiros esforços da empresa foram direcionados à reestruturação do modelo de negócios, buscando maior eficiência, controle e significativa redução de custos operacionais. Ocorreram cortes expressivos na folha de pagamento e realizou-se revisão completa dos contratos com prestadores de serviços recorrentes, como sistemas, impressoras, contabilidade, entre outros, na busca por um modelo que valorize o diferencial competitivo da frota própria e, ao mesmo tempo, proceda com a mitigação dos impactos da limitação de capital de giro causada pela Recuperação Judicial.

A partir deste novo formato de operação, estabeleceram parceria estratégica com uma transportadora consolidada no mercado. Atuaram como frotistas e agentes de carga, com a operação integralmente custeada pelos parceiros. Essa estrutura permite escalar o faturamento de forma gradual, conforme captação de novos clientes, ampliando a base de atuação, inclusive com a possibilidade de agregar terceiros à frota, com segurança financeira para suportar a expansão das operações.

Unidades em Funcionamento: Atualmente, operam exclusivamente a partir da Matriz em Paranaguá, que concentra toda a estrutura administrativa, equipe operacional, gestão de frota e manutenção dos veículos.

A unidade está localizada às margens da BR-277, em um prédio locado que conta com:

- Oficina mecânica equipada;
- 5 boxes para manutenção de caminhões;
- Estrutura para trocas de óleo e lavagem de veículos.



INFORMAÇÕES GERAIS



RELAÇÃO DE COLABORADORES | ANUAL

A Recuperanda apresentou seu quadro de colaboradores no doc. 4, mov. 1.7. Ainda, apresentou análise dos dados referentes aos cargos e funções de colaboradores, bem como a representação gráfica da distribuição de colaboradores por cargo, conforme evidenciado abaixo.



QUADRO DE COLABORADORES

CARGO/FUNÇÃO	abr/25	mai/25	jun/25
Analista de RH	1	1	1
Analista de Transporte	2	1	1
Analista financeiro	1	1	1
Aprendiz	1	1	1
Assistente Administrativo	3	3	3
Auxiliar Administrativo	1	1	1
Auxiliar de Gerenciador de Risco	2		
Auxiliar de Limpeza	3	2	2
Auxiliar de manutenção	4	1	1
Auxiliar de Mecânico I	1		
Auxiliar de Qualidade	1	1	1
Auxiliar de RH	1	1	1
Auxiliar de Transporte	4	1	1
Auxiliar de Transporte	1		
Motorista	22	13	13
Socio	1	1	1
TOTAL DE COLABORADORES	49	28	28

Distribuição de Funcionários

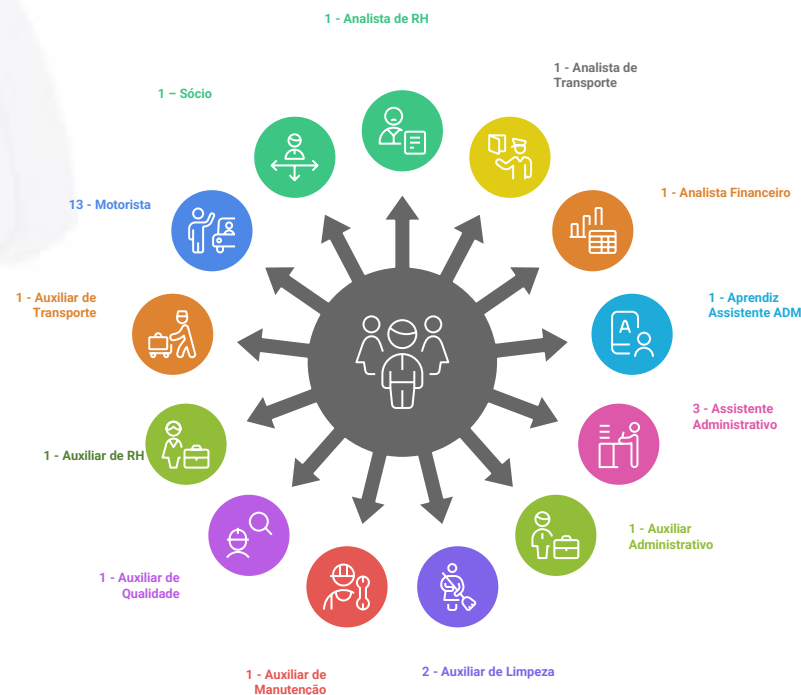

RELAÇÃO DE COLABORADORES

A análise do quadro de colaboradores no segundo trimestre de 2025 evidencia o compromisso da empresa com a manutenção de sua função social e o impacto positivo gerado na economia local. Em Abril, a organização contava com 49 profissionais distribuídos em diversas áreas, desempenhando funções estratégicas e operacionais que sustentam a atividade empresarial. Mesmo diante de oscilações de mercado e ajustes internos, a empresa manteve 28 colaboradores em Maio e Junho, garantindo continuidade das operações e preservando empregos essenciais.

A diversidade de cargos demonstra a amplitude de sua estrutura. Desde setores administrativos, financeiros e de recursos humanos até áreas operacionais como transporte, manutenção, limpeza e qualidade. Esse arranjo revela a importância da empresa não apenas como geradora de receita, mas como agente de desenvolvimento humano e social, promovendo capacitação, inserção de aprendizes e oportunidades para diferentes perfis de trabalhadores.

Ao sustentar postos de trabalho em diferentes funções, a empresa reafirma sua relevância econômica no município, movimentando a economia local por meio da renda gerada aos colaboradores e suas famílias. Mais do que números, trata-se da materialização da função social prevista em lei e de garantir empregos, distribuir renda, estimular a atividade econômica, contribuindo para o fortalecimento da comunidade em que está inserida.



QUADRO DE COLABORADORES



FATURAMENTO | ANUAL

O faturamento dos últimos 12 meses, considerando o período de Julho de 2024 a Junho de 2025, totalizou R\$ 11.545.040,30 com uma média mensal de aproximadamente R\$ 962.086,69.

Durante o período, foi observada queda significativa no faturamento a partir de Janeiro de 2025, reflexo direto do impacto do processo de Recuperação Judicial, que resultou em paralisações e redução das atividades operacionais.

RECEITA MENSAL ÚLTIMOS 12 MESES

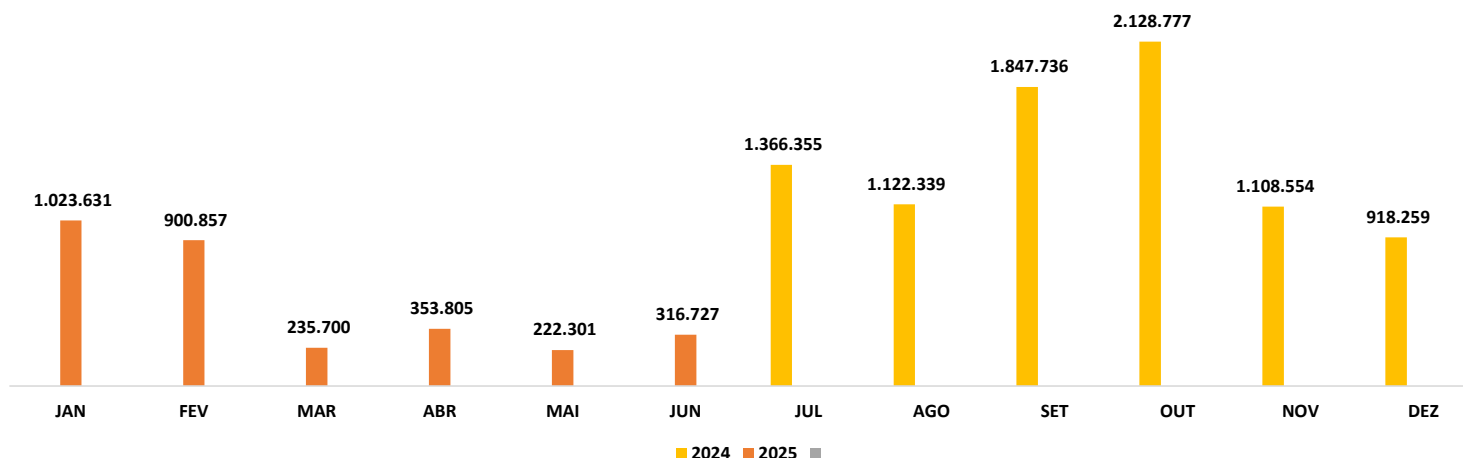

FATURAMENTO | 2025

No primeiro semestre de 2025, o faturamento apresentou forte oscilação. Janeiro iniciou em um patamar elevado, com R\$ 1,02 milhão, seguido de fevereiro ainda robusto, mas já com queda de 12%. A partir de Março houve retração acentuada, alcançando apenas R\$ 235 mil, o que representa redução de 74% em relação ao mês anterior.

Em Abril registrou recuperação parcial, atingindo R\$ 353 mil, porém em Maio voltou a recuar para R\$ 222 mil, o menor valor do semestre. Junho encerrou o período com leve alta, somando R\$ 316 mil.

No total, o semestre acumulou R\$ 3,05 milhões, com média mensal de R\$ 508 mil, bastante influenciada pelos dois primeiros meses.

Essa trajetória evidencia concentração de receitas no início do ano e significativa queda ao longo do segundo trimestre.

Faturamento Mensal 2025

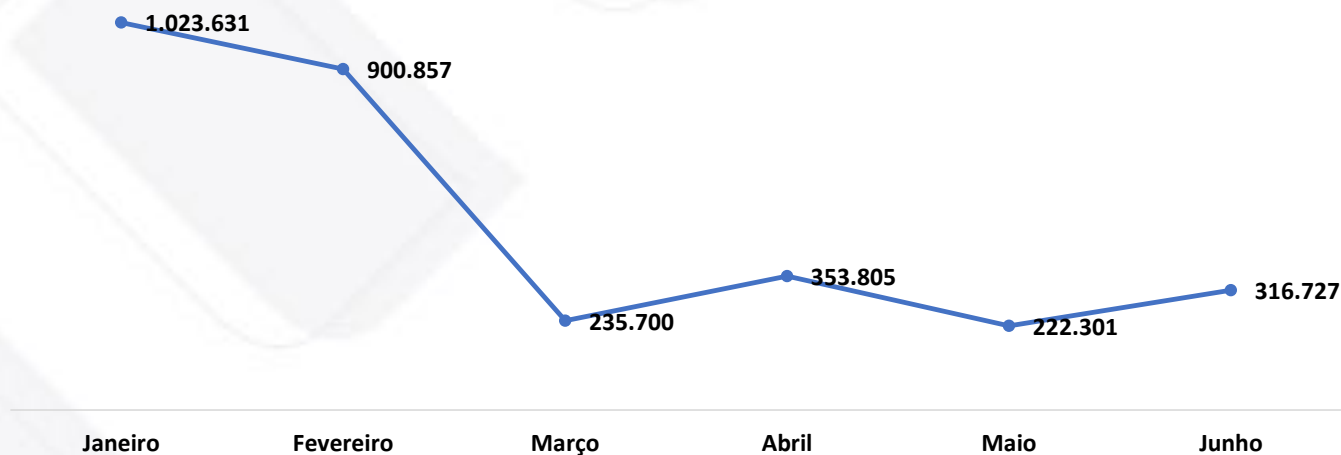

INFORMAÇÕES
CONTÁBEIS E
FINANCEIRAS



Documento assinado digitalmente, conforme MP nº 2.200-2/2001, Lei nº 11.419/2006, resolução do Projudi, do TJPR/OE
Validação deste em <https://projudi.tjpr.jus.br/projudi/> - Identificador: PJV8M 7HF5K 9G646 GNLFA



POSIÇÃO CONTÁBIL E PATRIMONIAL

BALANÇO PATRIMONIAL

O balanço patrimonial é uma ferramenta essencial para a avaliação da saúde financeira de uma empresa, apresentando de forma clara e estruturada a posição patrimonial e econômica da entidade em um determinado momento. Essa demonstração contábil detalha os ativos (bens e direitos), os passivos (obrigações) e o patrimônio líquido (diferença entre ativos e passivos), permitindo uma visão abrangente sobre os recursos controlados e as obrigações assumidas pela organização. A análise do balanço ao longo do tempo possibilita identificar tendências de crescimento ou retração, como aumento de ativos, redução de passivos ou variações no patrimônio líquido. Esses indicadores auxiliam na detecção de sinais de alerta, como o crescimento excessivo das dívidas, a redução da liquidez ou o comprometimento da estrutura de capital e oferecem subsídios para a tomada de decisões estratégicas.

Além disso, o balanço patrimonial permite avaliar a eficiência da gestão dos recursos, a capacidade de pagamento de obrigações futuras e a sustentabilidade financeira da empresa. Quando utilizado de forma contínua e integrada a outras demonstrações contábeis, como a DRE (Demonstração do Resultado do Exercício) e o fluxo de caixa, torna-se uma poderosa ferramenta de gestão e controle.

A fundamentação legal encontra-se na Lei nº 6.404/1976 (Lei das Sociedades por Ações) – Art. 176, o qual estabelece a obrigatoriedade da elaboração do balanço patrimonial e define sua estrutura mínima; a resolução CFC nº 1.185/2009: aprova a NBC TG 26 que trata da apresentação das Demonstrações Contábeis, com diretrizes sobre a estrutura e apresentação do balanço, como também, no regulamento do Imposto de Renda (RIR/2018) que disciplina obrigações acessórias e critérios fiscais relacionados à escrituração contábil.

Portanto, o balanço patrimonial não é apenas uma exigência legal, mas uma ferramenta estratégica indispensável para gestores, investidores, credores e órgãos reguladores, servindo como base para avaliação de desempenho, planejamento financeiro e identificação de oportunidades de melhoria contínua.



BALANÇO PATRIMONIAL | ATIVO 2025

Balanço Patrimonial - ATIVO
BP R\$

Ativo	2.024	Abril (RJ)	Maio	Junho	AV %	AH % mês anterior
Circulante						
Caixa	2.600	2.483	1.695	1.695	0,02%	0,00%
Bancos	14.107	16.773	20.512	15.864	0,17%	-22,66%
Aplicações	51.239	51.219	51.219	51.219	0,56%	0,00%
Duplicatas a receber	1.573.263	2.387.651	2.376.610	2.438.211	26,54%	2,59%
Adiantamentos Funcionários	28.101	28.776	28.533	33.386	0,36%	17,01%
Adiantamentos Fornecedores	-	-	-	-	0,00%	0,00%
Tributos a Recuperar	49.974	216.836	252.308	246.092	2,68%	-2,46%
Títulos de Capitalização	-	-	-	-	0,00%	0,00%
Despesa de Exercício Seguinte	-	-	-	-	0,00%	0,00%
Consórcios	221.807	68.833	68.833	68.833	0,75%	0,00%
Total do Ativo Circulante	1.941.090	2.772.571	2.799.710,62	2.855.300,70	31,08%	1,99%
Não Circulante						
Créditos Diversos	-	114	114	114	0,00%	0,00%
Empréstimos a Sócios	137.214	176.060	176.060	176.060	1,92%	0,00%
Veículos	31.874.525	25.236.425	25.236.425	25.236.425	274,68%	0,00%
Máquinas e Equipamentos	2.384.656	2.384.656	2.384.656	2.384.656	25,96%	0,00%
Móveis e Utensílios	74.944	74.944	74.944	74.944	0,82%	0,00%
Computadores e Periféricos	262.400	60.231	60.231	60.231	0,66%	0,00%
Depreciação Acumulada (-)	(24.913.607)	(20.805.611)	(21.210.832)	(21.600.293)	-235,11%	1,84%
Total do Ativo Não Circulante	9.820.131	7.126.818	6.721.597	6.332.136	68,92%	-5,79%
Total do Ativo	11.761.221	9.899.389	9.521.308	9.187.437	100,00%	-3,51%

Fonte: relatórios contábeis da Recuperanda

POSIÇÃO
CONTÁBIL E
PATRIMONIAL



CONSIDERAÇÕES | ATIVO 2025

A partir da análise do Balanço Patrimonial do Ativo, considerando os meses de Abril a Junho de 2025, observa-se trajetória de redução do total do ativo. Em Abril, o ativo total era de R\$ 9,89 milhões, caindo para R\$ 9,52 milhões em Maio e chegando a R\$ 9,18 milhões em Junho, o que representa retração acumulada de 7,2% no período. Esse movimento indica necessidade de atenção à preservação dos recursos e da estrutura patrimonial da empresa.

Ativo Circulante

No ativo circulante, percebe-se tendência de estabilidade positiva. As duplicatas a receber representam a principal conta do grupo, alcançando R\$ 2,43 milhões em Junho, com leve crescimento de 2,6% em relação ao mês anterior. Os tributos a recuperar também têm destaque, mas mostraram queda de R\$ 252 mil em Maio para R\$ 246 mil em Junho. O caixa e bancos mantêm participação reduzida no ativo, revelando baixa liquidez imediata, já que somam juntos apenas 0,19% do total do ativo em Junho. O resultado global foi de crescimento de 1,99% no ativo circulante entre Maio e Junho, atingindo R\$ 2,85 milhões.

Ativo Não Circulante

Por outro lado, o ativo não circulante mostra forte retração ao longo do período. Os veículos permanecem como o principal item, mantendo R\$ 25,2 milhões registrados, mas a evolução da depreciação acumulada impactou negativamente, passando de R\$ 20,8 milhões em Abril para R\$ 21,6 milhões em Junho. Esse aumento reduziu o valor líquido dos ativos imobilizados, contribuindo para a queda do total do grupo de R\$ 7,12 milhões em Abril para R\$ 6,33 milhões em Junho, o que corresponde a uma diminuição de 11,1% em dois meses.

Em termos de estrutura, nota-se que o ativo não circulante ainda concentra a maior parte dos recursos da empresa, representando 68,9% do total em junho, contra 31,1% do ativo circulante. Essa configuração demonstra um perfil patrimonial mais voltado a investimentos permanentes do que à liquidez de curto prazo. A queda constante do ativo total, no entanto, sinaliza a importância de reforçar capital de giro e preservar recursos líquidos, de forma a garantir equilíbrio financeiro e operacional nos próximos períodos.



POSIÇÃO
CONTÁBIL E
PATRIMONIAL

 **Fatto**
ADMINISTRAÇÃO JUDICIAL



Documento assinado digitalmente, conforme MP nº 2.200-2/2001, Lei nº 11.419/2006, resolução do Projudi, do TJPR/OE
Validação deste em <https://projudi.tjpr.jus.br/projudi/> - Identificador: PJV8M 7HF5K 9G646 GNLFA

BALANÇO PATRIMONIAL | COMPOSIÇÃO DO ATIVO 2025

Em junho, o ativo totalizou R\$ 9,19 milhões, concentrado principalmente no ativo permanente (R\$ 6,33 milhões), que representa a maior parte da estrutura patrimonial.

O ativo circulante somou R\$ 2,85 milhões, garantindo liquidez para as obrigações de curto prazo, enquanto o ativo não circulante foi irrelevante, com apenas R\$ 113,57. A configuração mostra que a empresa mantém forte base em bens duradouros, mas com dependência significativa do capital imobilizado, o que reforça a importância de fortalecer o circulante para sustentar a liquidez no curto prazo.

A composição do ativo demonstra a necessidade de atenção à liquidez de curto prazo, uma vez que a maior parte dos recursos encontra-se alocada em ativos de longa duração.

COMPOSIÇÃO DO ATIVO

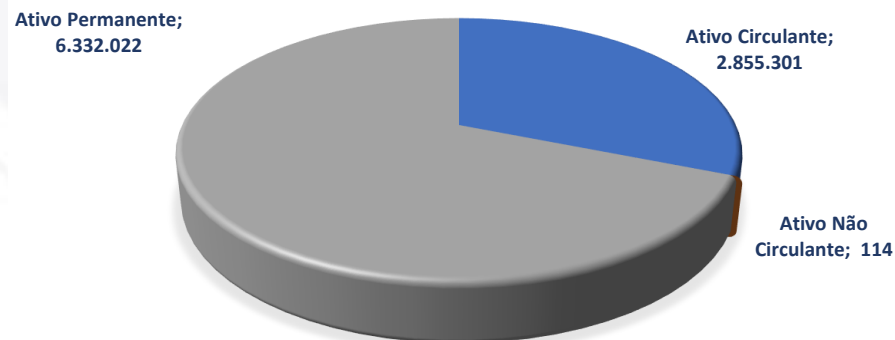

BALANÇO PATRIMONIAL | PASSIVO 2025

Balanco Patrimonial - PASSIVO						
BP R\$						
Passivo	2.024	Abril (RJ)	Mai	Junho	AV %	AH % mês anterior
Circulante						
Fornecedores	10.096.517	11.470.242	11.666.143	11.679.426	127,12%	1,71%
Pró-Labore a pagar	-	-	-	-	0,00%	0,00%
Empréstimos e Financiamentos	6.044.109	5.482.734	5.536.294	5.529.903	60,19%	0,98%
Obrigações Trabalhistas	1.095.490	1.153.327	1.189.836	1.205.409	13,12%	3,17%
Obrigações Tributárias	5.719.374	5.595.793	5.599.369	5.617.625	61,14%	0,06%
Provisões Trabalhistas	63.472	70.751	75.390	155.014	1,69%	6,56%
Parcelamentos	-	-	-	-	0,00%	0,00%
Adiantamentpo de Clientes	4.187.403	5.958.692	6.020.590	32.214	0,35%	1,04%
Empréstimos de Terceiros	1.009.000	1.232.192	1.234.511	1.264.511	13,76%	0,19%
Total Circulante	28.215.365	30.963.731	31.322.133	25.484.101	277,38%	-18,64%
Não Circulante						
Empréstimos e Financiamentos	18.045.549	17.929.870	17.929.870	18.000.137	195,92%	0,00%
Fornecedores	-	-	-	-	0,00%	0,00%
Parcelamentos	-	-	-	-	0,00%	0,00%
Empréstimos Sócios e Diretores	220.000	220.000	220.000	220.000	2,39%	0,00%
Total do Passivo Não Circulante	18.265.549	18.149.870	18.149.870	18.220.137	198,32%	0,39%
Patrimônio Líquido						
Capital Social	500.000	500.000	500.000	500.000	5,44%	0,00%
Ajustes de Exercicios Anteriores	-	(587.002)	(587.002)	(587.002)	-6,39%	0,00%
Resultado do Exercício	(35.219.693)	(39.127.209)	(39.863.693)	(34.429.799)	-374,75%	1,88%
Total Patrimônio Líquido	(34.719.693)	(39.214.212)	(39.950.695)	(34.516.801)	-375,70%	1,88%
Passivo	11.761.221	9.899.389	9.521.308	9.187.437	100,00%	-3,51%

Fonte: relatórios contábeis da Recuperanda



POSIÇÃO
CONTÁBIL E
PATRIMONIAL



PASSIVO CIRCULANTE E NÃO CIRCULANTE

A análise do passivo demonstra uma estrutura de forte concentração em dívidas, tanto de curto quanto de longo prazo, refletindo o cenário de recuperação judicial da empresa.

No passivo circulante, os fornecedores representam a maior parcela, atingindo R\$ 11,67 milhões em junho, com crescimento de 1,71% em relação ao mês anterior. Esse valor evidencia o peso das obrigações operacionais imediatas. Os empréstimos e financiamentos somaram R\$ 5,52 milhões, estáveis frente a Maio, enquanto as obrigações trabalhistas e tributárias alcançaram R\$ 1,20 milhão e R\$ 5,61 milhões, respectivamente, demonstrando regularidade no cumprimento, mas também volume expressivo a ser administrado. Vale destacar o aumento significativo das provisões trabalhistas, que mais do que dobraram em junho, sinalizando possíveis riscos judiciais ou acordos em andamento. Outro ponto relevante foi a queda acentuada nos adiantamentos de clientes, que passaram de R\$ 6,02 milhões em maio para apenas R\$ 32 mil em junho, reduzindo o fôlego de caixa.

No passivo não circulante, os empréstimos e financiamentos se mantiveram estáveis em torno de R\$ 18 milhões, representando quase todo o grupo, seguidos por um saldo de R\$ 220 mil em empréstimos de sócios e diretores. Esse perfil evidencia endividamento de longo prazo significativo, que garante fôlego para alongar prazos, mas aumenta a dependência financeira da empresa. O patrimônio líquido continua negativo, em R\$ 34,5 milhões em Junho, reflexo dos sucessivos prejuízos acumulados. Apesar disso, houve leve melhora frente a Maio, devido à redução do resultado negativo do exercício, o que pode indicar início de ajuste operacional ou efeito pontual na geração de resultado.

De forma consolidada, observa-se que em Junho o passivo totalizou R\$ 9,18 milhões, com redução de 3,5% em relação a Maio. O cenário revela uma empresa com forte pressão de curto prazo, elevada dependência de financiamentos de longo prazo e patrimônio líquido deficitário, reforçando a necessidade de reestruturação financeira contínua, renegociação com credores e foco em geração de caixa para equilibrar a estrutura patrimonial.



**POSIÇÃO
CONTÁBIL E
PATRIMONIAL**

 **Fatto**
ADMINISTRAÇÃO JUDICIAL



Documento assinado digitalmente, conforme MP nº 2.200-2/2001, Lei nº 11.419/2006, resolução do Projudi, do TJPR/OE
Validação deste em <https://projudi.tjpr.jus.br/projudi/> - Identificador: PJV8M 7HF5K 9G646 GNLFA

BALANÇO PATRIMONIAL | COMPOSIÇÃO DO PASSIVO 2025

O passivo em Junho evidencia uma estrutura patrimonial bastante pressionada. O passivo circulante soma R\$ 25,48 milhões, representando o maior volume das obrigações e refletindo o elevado comprometimento com fornecedores, financiamentos e encargos de curto prazo. O passivo não circulante, por sua vez, totaliza R\$ 18,22 milhões, revelando endividamento relevante também de longo prazo, o que mostra que a empresa está fortemente alavancada em ambas as frentes.

O ponto mais crítico está no patrimônio líquido negativo de R\$ 34,5 milhões, resultado de sucessivos prejuízos acumulados, o qual compromete a sustentabilidade da estrutura de capital e indica desequilíbrio financeiro. Isso significa que os passivos superam amplamente os ativos, tornando evidente a necessidade de ajustes profundos no modelo de gestão e renegociação com credores.

De forma geral, a composição do passivo demonstra que a empresa depende fortemente de capital de terceiros e enfrenta risco elevado de solvência, sendo essencial adotar medidas de recuperação, como reestruturação de dívidas, reforço do capital de giro e busca por alternativas que melhorem a geração de caixa e recomponham gradativamente o patrimônio líquido.

COMPOSIÇÃO DO PASSIVO

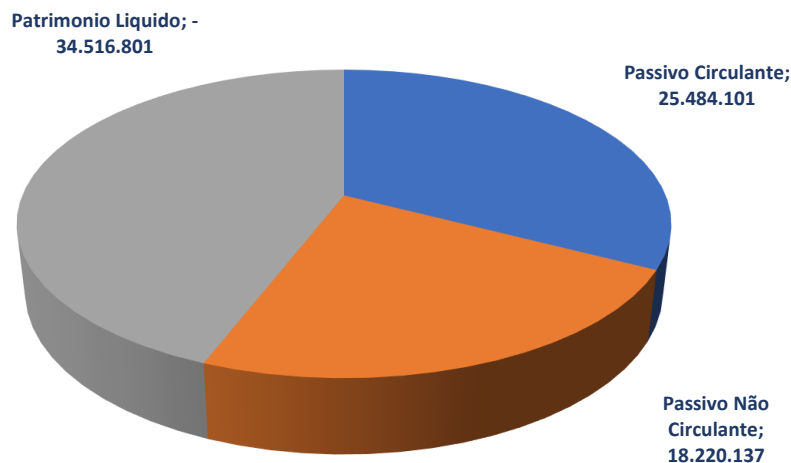

POSIÇÃO
CONTÁBIL E
PATRIMONIAL





POSIÇÃO CONTÁBIL E PATRIMONIAL

DEMONSTRAÇÃO DO RESULTADO DO EXERCÍCIO (DRE)

DRE R\$

Demonstração do Resultado do Exercício	2.024	Abril (RJ)	Maio	Junho
(+) Receita Operacional Bruta	19.657.726	2.516.016	2.736.294	3.053.021
Receitas de Serviços de Transporte	19.657.726	2.516.016	2.736.294	3.053.021
(-) Deduções Sobre Venda	(2.051.347)	(174.144)	(195.508)	(217.599)
(-) Imposto de Serviços de Transporte	(2.051.347)	(174.144)	(195.508)	(217.599)
(-) Devolucoes				
(=) Receitas Operacionais Líquidas	17.606.378	2.341.872	2.540.786	2.835.421
(-) Custos De Mercadorias Vendidas (CMV)	(8.143.433)	(1.841.404)	(2.117.581)	(2.272.805)
(-) Custos de Serviços de Transporte	(8.143.433)	(1.841.404)	(2.117.581)	(2.272.805)
(=) Lucro Operacional Bruto	9.462.946	500.469	423.204	562.617
% Margem Operacional Bruta	53,75 %	21,37 %	16,66 %	22,14 %
(-) Despesas Operacionais	(26.370.003)	(4.212.840)	(4.866.064)	(5.596.024)
(-) Despesas Operacionais	(20.274.305)	(2.549.351)	(2.797.354)	(3.137.853)
(-) Depreciação	(6.095.698)	(1.663.489)	(2.068.710)	(2.458.171)
(=) Lucro Operacional	(16.907.058)	(3.712.371)	(4.442.860)	(5.033.408)
% Lucro Operacional	-96,03 %	-158,52 %	-174,86 %	-198,10 %
(+/-) Despesas/Receitas Não Operacionais	660.261	(106.326)	(112.320)	(124.099)
(+/-) Resultado Financeiro	(2.566.914)	(226.249)	(239.385)	(251.163)
(+/-) Resultado Nao Operacional	3.227.175	119.922	127.065	127.065
(=) Resultado Antes Provisão de IRPJ e CSLL	(16.246.796)	(3.818.698)	(4.555.180)	(5.157.506)
% Margem de Contribuicao	-92,28 %	-163,06 %	-179,28 %	-202,99 %
(=) Lucro/Prejuízo Líquido	(16.246.796)	(3.818.698)	(4.555.180)	(5.157.506)

Fonte: relatórios contábeis da Recuperanda



CONSIDERAÇÕES | DEMONSTRAÇÃO DO RESULTADO DO EXERCÍCIO 2025

Ao longo de 2025, a empresa demonstra oscilação de receita, com evolução da margem bruta e gestão consistente das despesas operacionais. Apesar de ainda haver resultado líquido negativo, os indicadores revelam avanços operacionais importantes, especialmente na eficiência produtiva e no controle proporcional de despesas.

As demonstrações contábeis estão apresentadas em valores acumulados, o que exige ajustes para identificar o desempenho mensal. Considerando apenas o mês de Junho de 2025, observa-se que a Receita Operacional Bruta foi de aproximadamente R\$ 316,7 mil, representando crescimento em relação a Maio. Após as deduções sobre vendas, a Receita Operacional Líquida do mês foi de cerca de R\$ 291,6 mil. Os custos de serviços de transporte totalizaram R\$ 155,2 mil, resultando em um Lucro Bruto de R\$ 136,4 mil, com margem operacional bruta próxima a 43%, desempenho superior ao dos meses anteriores.

Por outro lado, as despesas operacionais de junho atingiram aproximadamente R\$ 1,15 milhão, evidenciando forte pressão sobre os resultados. Dessa forma, o Lucro Operacional do mês foi negativo em torno de R\$ 1,01 milhão, refletindo o descompasso entre a geração de receita e os custos fixos e administrativos. No resultado financeiro, as despesas alcançaram R\$ 11,8 mil, enquanto as receitas não operacionais adicionaram cerca de R\$ 0,0 mil ao resultado. O Resultado Antes do IRPJ e CSLL do mês de junho apontou um prejuízo de aproximadamente R\$ 999 mil, valor que se repete no resultado líquido do exercício.



**POSIÇÃO
CONTÁBIL E
PATRIMONIAL**

 **Fatto**
ADMINISTRAÇÃO JUDICIAL



ÍNDICES DE LIQUIDEZ

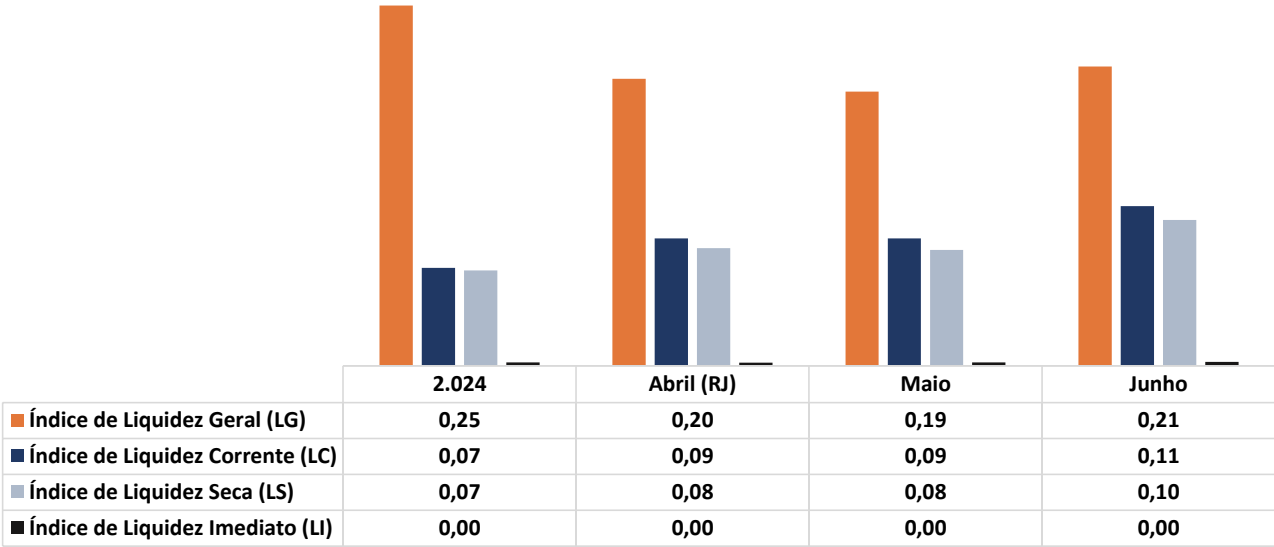

POSIÇÃO
CONTÁBIL E
PATRIMONIAL



CONSIDERAÇÕES | ÍNDICES DE LIQUIDEZ

Análise dos Índices de Liquidez Junho/2025

Os indicadores de liquidez analisam a capacidade da empresa em honrar seus compromissos de curto e longo prazo. Em Junho de 2025, todos os índices apresentaram níveis críticos, refletindo uma situação financeira bastante delicada:

Liquidez Geral (LG): O indicador caiu de 0,25 em 2024 para 0,20 em Abril de 2025, mantendo-se baixo em maio (0,19) e apresentando uma leve recuperação em junho (0,21). Esse índice mostra a capacidade de a empresa honrar suas obrigações totais (curto e longo prazo) com os ativos disponíveis. O patamar abaixo de 1 evidencia que a companhia não possui ativos suficientes para quitar todas as dívidas, refletindo fragilidade financeira estrutural.

Liquidez Corrente (LC): Evoluiu de 0,07 em 2024 para 0,09 em Abril e Maio, chegando a 0,11 em Junho. Embora tenha apresentado pequena melhora, o índice ainda demonstra que o ativo circulante cobre apenas 11% do passivo circulante, revelando forte dependência de renegociação de prazos e de capital de terceiros para sustentar as operações.

Liquidez Seca (LS): Seguiu comportamento semelhante ao da liquidez corrente, passando de 0,07 em 2024 para 0,08 em Abril e Maio, e subindo para 0,10 em Junho. Esse indicador exclui estoques da análise, reforçando que a empresa possui recursos líquidos muito reduzidos para cobrir obrigações imediatas.

Liquidez Imediata (LI): Permaneceu em 0,00 em todo o período, evidenciando ausência de disponibilidades (caixa e equivalentes de caixa) suficientes para cobrir dívidas de curtíssimo prazo. Isso indica que a empresa não possui reservas financeiras para pagamentos imediatos, dependendo integralmente de recebimentos futuros e negociações com credores.

Os índices demonstram desequilíbrio financeiro severo, com capacidade de pagamento extremamente comprometida, especialmente no curto prazo. A continuidade das atividades exige medidas urgentes de reestruturação financeira, reforço de caixa e renegociação de passivos.



POSIÇÃO
CONTÁBIL E
PATRIMONIAL

 **Fatto**
ADMINISTRAÇÃO JUDICIAL



Documento assinado digitalmente, conforme MP nº 2.200-2/2001, Lei nº 11.419/2006, resolução do Projudi, do TJPR/OE
Validação deste em <https://projudi.tjpr.jus.br/projudi/> - Identificador: PJV8M 7HF5K 9G646 GNLFA

ÍNDICES DE ENDIVIDAMENTO

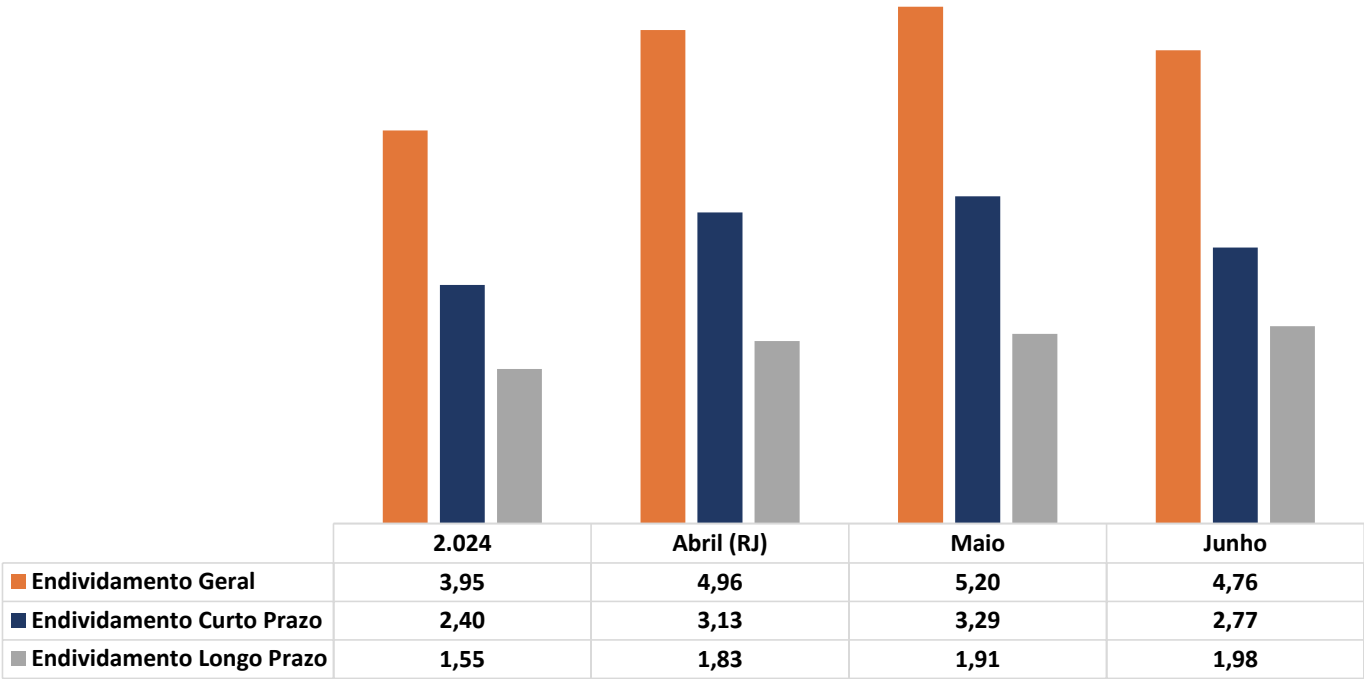

ANÁLISE
ECONÔMICO
FINANCEIRA



CONSIDERAÇÕES | ÍNDICES DE ENDIVIDAMENTO

Para avaliar a estrutura de capital da empresa através da composição do Capital de Terceiros e Capital Próprio, foram calculados os índices de endividamento.

Endividamento Geral: O índice subiu de 3,95 em 2024 para 4,96 em Abril de 2025, alcançou o pico em Maio (5,20) e recuou levemente em Junho (4,76). Isso significa que, para cada R\$ 1,00 de patrimônio líquido, a empresa possui R\$ 4,76 em dívidas. O nível elevado evidencia forte dependência de capital de terceiros, o que compromete a autonomia financeira e aumenta a vulnerabilidade diante de variações econômicas e de crédito.

Endividamento de Curto Prazo: Em 2024 estava em 2,40, avançando para 3,13 em abril e 3,29 em maio, mas reduzindo em junho para 2,77. Apesar da queda, o índice ainda é alto, sinalizando que a maior parte das obrigações da empresa está concentrada no curto prazo, o que pressiona o caixa e dificulta a manutenção da liquidez operacional.

Endividamento de Longo Prazo: Partiu de 1,55 em 2024, crescendo gradualmente para 1,83 em abril, 1,91 em maio e 1,98 em junho. Essa evolução mostra tendência de aumento das dívidas de longo prazo, o que pode representar uma estratégia da empresa para alongar prazos e reduzir a pressão imediata sobre o capital de giro. Contudo, esse crescimento também eleva o risco futuro, já que amplia compromissos financeiros de maior duração.

A estrutura de endividamento demonstra alta alavancagem, com predominância de dívidas de curto prazo, ainda que haja movimento de transferência para o longo prazo. O cenário reforça a necessidade de gestão ativa das obrigações.



ANÁLISE
ECONÔMICO
FINANCEIRA

 **Fatto**
ADMINISTRAÇÃO JUDICIAL



Documento assinado digitalmente, conforme MP nº 2.200-2/2001, Lei nº 11.419/2006, resolução do Projudi, do TJPR/OE
Validação deste em <https://projudi.tjpr.jus.br/projudi/> - Identificador: PJV8M 7HF5K 9G646 GNLFA



RELAÇÃO DE CREDORES

CREDORES SUJEITOS A RECUPERAÇÃO JUDICIAL

A Recuperanda apresentou a relação nominal de credores, em conformidade com o artigo 51, inciso III, da Lei de Falências e Recuperação Judicial (LFRJ). O montante total dos créditos apresentados soma R\$ 19.763.644,51 (Dezenove milhões, setecentos e sessenta e três mil, seiscentos e quarenta e quatro reais e cinquenta e um centavos).

Informamos que, após revisão realizada pela Administradora Judicial, o valor de R\$ 14.304.888,34 (quatorze milhões, trezentos e quatro mil, oitocentos e oitenta e oito reais e trinta e quatro centavos) foi apurado.

A seguir, a composição do crédito consolidado de acordo com a Relação de Credores apresentada pela Recuperanda e pela Administradora Judicial.

1º EDITAL (RECUPERANDA)				
Classe	Moeda	Nº Credores	Valor	%
Classe I	R\$	23	4.627.124,89	23,41%
Classe II	R\$	-	-	0,00%
Classe III	R\$	79	14.907.896,70	75,43%
Classe IV	R\$	8	228.622,92	1,16%
TOTAL GERAL		110	19.763.644,51	100,00%

2º EDITAL (ADMINISTRADORA JUDICIAL)				
Classe	Moeda	Nº Credores	Valor	%
Classe I	R\$	24	4.618.281,77	32,28%
Classe II	R\$	-	-	0,00%
Classe III	R\$	46	8.903.009,50	62,24%
Classe IV	R\$	16	783.597,07	5,48%
TOTAL GERAL		86	14.304.888,34	100,00%





RELAÇÃO DE CREDITORES

CREDITORES NÃO SUJEITOS A RECUPERAÇÃO JUDICIAL

No momento da distribuição do pedido de Recuperação Judicial, a Recuperanda informou a existência de credores extraconcursais, conforme documentos encaminhados pela Recuperanda, o valor total de R\$ 22.224.171,53 (vinte e dois milhões, duzentos e vinte e quatro mil, cento e setenta e um reais e cinquenta e três centavos) foi apurado, conforme detalhamento abaixo:

Débitos Tributários/RFB e PGFN: R\$ 6.054,47 (seis mil, cinquenta e quatro reais e quarenta e sete centavos);

Débitos Tributários/Estadual: R\$ 7.280.535,31 (sete milhões, duzentos e oitenta mil, quinhentos e trinta e cinco reais e trinta e um centavos);

Débitos Tributários/Municipal: R\$ 1.538.931,76 (um milhão, quinhentos e trinta e oito mil, novecentos e trinta e um reais e setenta e seis centavos);

Contratos de Alienação Fiduciária: R\$ 13.398.649,99 (treze milhões, trezentos e noventa e oito mil, seiscentos e quarenta e nove reais e noventa e nove centavos).

QUADRO RESUMO CREDITORES NÃO SUJEITOS RJ		
Classificação	Devedor	Crédito
Não Sujeito	Débitos Tributários/RFB e PGFN	6.054,47
Não Sujeito	Débitos Tributários/Estadual	7.280.535,31
Não Sujeito	Débitos Tributários/Municipal	1.538.931,76
Não Sujeito	Contratos de Alienação Fiduciária	13.398.649,99
TOTAL		22.224.171,53





CONSIDERAÇÕES FINAIS

Conforme abordado acima, da análise da documentação contábil da Recuperanda se verifica que, em junho de 2025, os índices de liquidez da empresa permaneceram em níveis críticos, revelando fragilidade estrutural e forte comprometimento da capacidade de pagamento. Apesar de uma discreta melhora em alguns indicadores, como a Liquidez Geral (0,21) e a Liquidez Corrente (0,11), os resultados ainda mostram que os ativos disponíveis são insuficientes para a quitação das obrigações, tanto de curto quanto de longo prazo.

A ausência de disponibilidades reflete-se na Liquidez Imediata, que permaneceu em 0,00, enquanto a Liquidez Seca atingiu apenas 0,10, reforçando a falta de recursos líquidos para cobrir compromissos imediatos. O quadro evidencia a necessidade urgente de medidas de reestruturação financeira, reforço de caixa e renegociação de dívidas.

Os documentos utilizados na elaboração deste relatório estão disponíveis para vista mediante solicitação por escrito à Administradora Judicial, que permanece à disposição para fornecer quaisquer informações adicionais ou complementares. Realizamos análise detalhada das informações e documentos contábeis fornecidos pela Recuperanda, confrontando-os com dados verificados de forma independente em todos os aspectos relevantes.

O trabalho seguiu rigorosamente os princípios, normas e melhores práticas vigentes no país, utilizando metodologia consolidada em perícia, análise contábil e financeira.

Sendo o que cumpria para o momento, permanecemos à disposição para os esclarecimentos necessários.

Curitiba, 08 de setembro de 2025.

FATTO ADMINISTRAÇÃO JUDICIAL





ANEXOS

- Doc. 01 - Balanço Patrimonial
- Doc. 02 - Demonstração Resultado do Exercício
- Doc. 03 - Demonstração do Fluxo de Caixa
- Doc. 04 - Relação Funcionários
- Doc. 05 - Extratos de Débitos



Fatto
ADMINISTRAÇÃO JUDICIAL



Documento assinado digitalmente, conforme MP nº 2.200-2/2001, Lei nº 11.419/2006, resolução do Projudi, do TJPR/OE
Validação deste em <https://projudi.tjpr.jus.br/projudi/> - Identificador: PJV8M 7HF5K 9G646 GNLFA



fattoonline.com.br | 41. 2106-9610
R. Alberto Folloni, 543 • 1º andar • Juvevê • Curitiba/PR



Documento assinado digitalmente, conforme MP nº 2.200-2/2001, Lei nº 11.419/2006, resolução do Projudi, do TJPR/OE
Validação deste em <https://projudi.tjpr.jus.br/projudi/> - Identificador: PJV8M 7HF5K 9G646 GNLFA